



# MON GUIDE DU PERMIS DE CONDUIRE

## CATÉGORIE **D+E - D1+E**

Édition 02/2026

APPRENTISSAGE ET  
ÉPREUVES PRATIQUES

**AVEC ET SANS  
CERTIFICAT D'APTITUDE  
PROFESSIONNELLE (CAP)**

Cette brochure décrit les prochaines étapes de votre **formation pratique** pour obtenir le permis de conduire de la catégorie **D (ou D1) + E** avec, le cas échéant, le certificat d'aptitude professionnelle (CAP). Elle contient également des **informations importantes** à lire avant votre **examen pratique**. Suivez les directives de ce guide.

### JE SOUHAITE ATTELER UNE REMORQUE À MON VÉHICULE DE LA CATÉGORIE D OU D1.

→ Identifiez tout d'abord la **catégorie** du permis de conduire requise en fonction des caractéristiques des véhicules couplés.

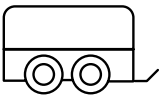
CATÉGORIE	NOMBRE DE PLACES ASSISES	M.M.A. REMORQUE	ÂGE MINIMUM
			
<b>D + E</b>	> 8 + conducteur	> 750 kg	24 ans ou 18 ans si CAP
<b>D1 + E</b>	> 8 + conducteur ET ≤ 16 + conducteur		21 ans ou 18 ans si CAP

**M.M.A.** = Masse Maximale Autorisée



#### LE SAVIEZ-VOUS ?

Depuis le 10/09/2008, l'**aptitude professionnelle** est un complément obligatoire au permis de conduire pour les conducteurs effectuant du transport professionnel au moyen d'un véhicule du groupe D. Elle implique la réussite d'un **examen de qualification initiale** (obtention du certificat - code 95) et le suivi d'une **formation continue** de 35 heures, tous les 5 ans (prolongation du certificat).

Je suis titulaire de la catégorie D (ou D1) et du code 95 (ou dispense).

→ Pas d'examen théorique. Vous devez cependant réussir l'**examen pratique** du **permis de conduire**.

Je suis déjà titulaire de la catégorie D (ou D1) et souhaite obtenir le code 95 du groupe D.

→ Vous devez présenter les examens (ou examens complémentaires) théorique et pratique de **qualification initiale** et l'**épreuve de 90 minutes sur la voie publique**. Consultez également la brochure intitulée **MON GUIDE DES ÉPREUVES THÉORIQUES - CATÉGORIES POIDS LOURDS**.

**NEW** Depuis le 1<sup>er</sup> janvier 2026, toutes les épreuves théoriques doivent avoir été réussies en Wallonie pour pouvoir présenter les épreuves pratiques en Wallonie.



#### AVERTISSEMENT

Lisez attentivement les pages suivantes. Un changement de réglementation peut cependant modifier les informations reprises dans cette brochure.

Consultez notre site web [www.autosecurite.be](http://www.autosecurite.be) pour connaître les **misés à jour** et **NOS TARIFS**.



#### CONSEILS

Une bonne préparation, allée à vos connaissances et à votre expérience, vous permettra d'aborder vos épreuves pratiques avec la confiance nécessaire à la réussite. **Bonne route**.

<b>MES ÉPREUVES THÉORIQUES</b>	<b>p. 4</b>
<b>MON EXAMEN MÉDICAL</b>	<b>p. 4</b>
<b>MES ÉPREUVES PRATIQUES</b>	<b>p. 5</b>

## 1 ME PRÉPARER

<b>Quelles parties de l'examen pratique dois-je réussir ?</b> .....	<b>p. 5</b>
Je présente l'examen du PERMIS DE CONDUIRE.	
Je présente l'examen COMBINÉ.	
Je présente l'examen de QUALIFICATION INITIALE.	
Je présente l'examen COMPLÉMENTAIRE de qualification initiale.	
<b>Quelle filière d'apprentissage choisir ?</b> .....	<b>p. 6</b>
Je souhaite obtenir la catégorie D + E (ou D1 + E) (avec ou sans le CAP).	
Je suis déjà titulaire de la catégorie D + E (ou D1 + E) et souhaite obtenir le CAP.	
<b>Via l'auto-école agréée &amp; l'accès direct à mes épreuves</b> .....	<b>p. 7</b>
Mes cours pratiques obligatoires : Où ? Combien d'heures ?	
Quelle validité ? Document délivré.	
Mon examen pratique : Quand le passer ? Quels véhicules ?	
<b>En filière libre</b> .....	<b>p. 7</b>
Mon permis provisoire : Âge minimum. Comment l'obtenir ? Quelle validité ?	
Mon stage : Durée. Quel(s) guide(s) ? Sous quelles conditions conduire ? Interdictions.	
Mon examen pratique : Quand le passer ? Quels véhicules ? Après 2 échecs.	
Au-delà de la validité. Validité de l'épreuve sur terrain privé.	
<b>Mon rendez-vous obligatoire pour l'examen</b> .....	<b>p. 9</b>
Où présenter mon examen ?	
Comment prendre rendez-vous ? En filière libre. Avec l'auto-école agréée. Annulation.	

## 2 LE JOUR DE MON EXAMEN

<b>Quel équipement ?</b> .....	<b>p. 10</b>
<b>Quels véhicules pour mon examen en filière libre ?</b> .....	<b>p. 10</b>
Caractéristiques requises. Vérifications techniques.	
<b>Quels sont les documents administratifs requis ?</b> .....	<b>p. 12</b>
Mes documents.	
En filière libre : pour mon guide et mon véhicule.	
Carte d'identité périmée ? En cas de manquement.	
<b>Comment se déroule mon examen pratique ?</b> .....	<b>p. 13</b>
<b>Mon épreuve sur terrain privé</b> .....	<b>p. 13</b>
<b>Mon épreuve de qualification initiale</b> .....	<b>p. 21</b>
<b>Mon épreuve sur la voie publique</b> .....	<b>p. 22</b>

## 3 APRÈS MON EXAMEN

<b>Quelles démarches ?</b> .....	<b>p. 23</b>
Réussite.	
Échec.	
<b>Mon certificat d'aptitude professionnelle</b> .....	<b>p. 23</b>
Quelle est sa validité ? Comment prolonger mon CAP ?	
<b>Une remarque ? Un problème ?</b> .....	<b>p. 24</b>
Réclamation, recours.	
<b>En cas de déchéance</b> .....	<b>p. 24</b>

# MES ÉPREUVES THÉORIQUES

## L'EXAMEN THÉORIQUE DU PERMIS DE CONDUIRE.

Il n'y a pas d'examen théorique pour cette catégorie.



### LA QUALIFICATION INITIALE QUELLE VALIDITÉ ?

→ **3 ans. Par exemple :** vous réussissez le 30/11/25  
→ la réussite reste valable jusqu'au 29/11/28 inclus.

**Toutes les épreuves réussies doivent être en cours de validité le jour de l'examen pratique.**

Consultez la brochure intitulée **MON GUIDE DES ÉPREUVES THÉORIQUES – CATÉGORIES POIDS LOURDS** pour connaître les informations relatives à l'examen de qualification initiale.

## MON EXAMEN MÉDICAL



Tout conducteur d'un véhicule appartenant à une catégorie du groupe 2 (C1, C, C1 + E, C + E, D1, D, D1 + E ou D + E) doit avoir satisfait à un **examen médical**, qu'il soit en **apprentissage**, en **examen** ou **titulaire d'un permis de conduire**.



### QUELLE VALIDITÉ ?

- **5 ans maximum.**
- Contrôlez l'échéance de votre examen médical et prévoyez, le cas échéant, le renouvellement de votre attestation médicale avant de débiter votre formation pratique.

# MES ÉPREUVES PRATIQUES

## 1 ME PRÉPARER



### QUELLES PARTIES DE L'EXAMEN PRATIQUE DOIS-JE RÉUSSIR ?

#### Je présente l'examen du **PERMIS DE CONDUIRE**.

→ Obtention de la catégorie seule. Vous êtes déjà titulaire du CAP du groupe D (ou dispensé).

##### Conditions requises

18 ans minimum.  
Catégorie D ou D1.  
Examen médical en cours de validité.

**1<sup>ère</sup> épreuve** → 6 manœuvres sur terrain privé.

**2<sup>ème</sup> épreuve** → Parcours de 45 minutes minimum sur la voie publique.

#### Je présente l'examen **COMBINÉ**.

→ Obtention du CAP du groupe D en même temps que la catégorie.

##### Conditions requises

18 ans minimum.  
Catégorie D (ou D1) sans le code 95.  
Réussite de l'examen théorique de qualification initiale en cours de validité.  
Examen médical en cours de validité.

**1<sup>ère</sup> épreuve** → 6 manœuvres sur terrain privé.

**2<sup>ème</sup> épreuve** → Qualification initiale en 6 parties.

**3<sup>ème</sup> épreuve** → Parcours de 90 minutes minimum sur la voie publique.

#### Je présente l'examen de **QUALIFICATION INITIALE**.

→ Obtention du CAP du groupe D lorsque vous êtes déjà titulaire du permis de conduire de la catégorie D + E (ou D1 + E).

##### Conditions requises

18 ans minimum.  
Catégorie D + E (ou D1 + E).  
Réussite de l'examen théorique de qualification initiale en cours de validité.  
Examen médical en cours de validité.

**1<sup>ère</sup> épreuve** → Qualification initiale en 6 parties.

**2<sup>ème</sup> épreuve** → Parcours de 90 minutes minimum sur la voie publique.

## Je présente l'examen **COMPLÉMENTAIRE** de qualification initiale.

→ Obtention du CAP du groupe D lorsque vous êtes déjà titulaire du CAP du groupe C et du permis de conduire de la catégorie D + E (ou D1 + E).

### Conditions requises

18 ans minimum.  
Catégorie D + E (ou D1 + E) et une catégorie du groupe C + code 95.  
Réussite de l'examen théorique de qualification initiale en cours de validité.  
Examen médical en cours de validité.

**1<sup>ère</sup> épreuve** → Qualification initiale en 6 parties.

**2<sup>ème</sup> épreuve** → Parcours de 90 minutes minimum sur la voie publique.



## QUELLE FILIÈRE D'APPRENTISSAGE CHOISIR ?

Je souhaite obtenir **la catégorie D + E (ou D1 + E)**.

**AVEC ou SANS le CAP, deux filières sont possibles.** Demandez, le cas échéant, un permis de conduire provisoire à votre administration communale.

L'AUTO-ÉCOLE AGRÉÉE	LA FILIÈRE LIBRE (**)
Dès 18 ans avec le CAP (*)	Dès 18 ans avec le CAP (*)
Formation	
<ul style="list-style-type: none"> <li>→ <b>Sans</b> permis provisoire</li> <li>→ <b>8 h</b> de cours minimum</li> <li>→ <b>Accès direct</b> à l'examen <b>sans</b> stage</li> </ul>	<ul style="list-style-type: none"> <li>→ Avec <b>permis provisoire</b> Modèle 3</li> <li>→ Avec <b>guide(s)</b></li> <li>→ <b>Stage</b> accompagné (1 à 12 mois)</li> </ul>
Examen pratique	
Véhicules de l'auto-école	Véhicules personnels

(\*) 21 ans minimum pour obtenir le permis de conduire de la catégorie D1 + E sans le CAP.

24 ans minimum pour obtenir le permis de conduire de la catégorie D + E sans le CAP.

(\*\*) La filière libre n'est pas accessible si vous êtes déchu du droit de conduire ou non réintégré dans le droit de conduire.

Je suis déjà titulaire de la catégorie D + E (ou D1 + E) et souhaite obtenir le **CAP du groupe D**.



- Vous n'êtes pas soumis à l'apprentissage obligatoire (pas de permis provisoire, ni de stage ou d'heures via une auto-école agréée imposés).
- Vous pouvez, dès lors, subir immédiatement votre examen pratique :
  - de **qualification initiale** ;
  - ou **complémentaire de qualification initiale** (dans ce cas, vous êtes aussi titulaire d'une catégorie avec CAP du groupe C).

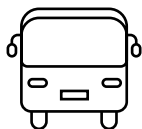

# VIA L'AUTO-ÉCOLE AGRÉÉE ET L'ACCÈS DIRECT À MES ÉPREUVES

## MES COURS PRATIQUES OBLIGATOIRES



### OÙ ?

Dans une **auto-école agréée** uniquement.



### COMBIEN D'HEURES ?

**8 heures minimum** pour avoir accès à votre examen pratique : **TERRAIN PRIVÉ, VOIE PUBLIQUE** et, le cas échéant, **QUALIFICATION INITIALE**.



### QUELLE VALIDITÉ ?

Les cours restent valables **3 ans**.



### DOCUMENT DÉLIVRÉ

Vous recevez un « Certificat d'enseignement pratique » **à présenter** obligatoirement lors de **l'examen pratique**.

## MON EXAMEN PRATIQUE



### QUAND LE PASSER ?

- Pas de délai minimum.
- Nombre illimité de tentatives.

## QUELS VÉHICULES POUR MON EXAMEN ?



- Le train de véhicules de l'auto-école agréée (avec un instructeur de conduite breveté).

## L EN FILIÈRE LIBRE

### MON PERMIS PROVISOIRE

#### ÂGE MINIMUM

→ **18 (21 ou 24) ans.**

#### COMMENT L'OBTENIR ?

Après de votre **ADMINISTRATION COMMUNALE**.

- Choisissez 1 ou 2 guides pour vous accompagner dans votre apprentissage.
- Présentez le formulaire "Demande de permis de conduire provisoire" dûment complété.
- Présentez également votre permis de conduire valable pour la catégorie D1 ou D.



#### QUELLE VALIDITÉ ?

- **12 mois maximum.**
- Ne peut, en aucun cas, être prolongé.

## MON STAGE



### DURÉE

→ 1 mois minimum - 12 mois maximum.

### QUEL GUIDE ? CONDITIONS REQUISES



- **27 ans** au moins.
- Inscrit **en Belgique** avec un document d'identité délivré en Belgique.
- Titulaire d'un permis de conduire belge ou européen valable, selon le cas, pour la catégorie D1 + E ou D + E, depuis **6 ans au moins**.
- Permis de conduire valable pour la conduite des véhicules d'apprentissage (et selon codes restrictifs éventuels : par exemple, code 78).
- En mesure de reprendre le contrôle du véhicule et, le cas échéant, de le conduire.
- N'est pas ou n'a pas été **déchu du droit de conduire** dans les 3 ans qui précèdent la délivrance du permis provisoire et a satisfait aux examens éventuellement imposés par le juge.
- Sauf pour un même candidat, ne pas avoir été **mentionné comme guide** sur un autre permis provisoire pendant l'année qui précède la délivrance du permis provisoire. **Exceptions :**
  - Guide pour ses enfants ou pupilles ou ceux de son partenaire légal.
  - Guide et candidat inscrits à l'Office national de la sécurité sociale comme membres du personnel de la même entreprise qui assure la formation des conducteurs à son service.
  - Guide et candidat qui effectuent des prestations dans un service d'incendie visé par la loi du 31 décembre 1963 sur la protection civile.
- **En cas de changement de guide, faites modifier votre permis provisoire par l'administration communale.**

### SOUS QUELLES CONDITIONS CONDUIRE ?



- Accompagné d'un des guides mentionnés sur votre permis provisoire (un seul passager supplémentaire est alors autorisé) ou, le cas échéant, des 2 guides.
- Un guide doit prendre place à l'avant du véhicule.
- Avec le signe **L** réglementaire placé de manière visible à l'arrière de la remorque.
- Avec des rétroviseurs extérieurs droits et extérieurs gauches placés de telle façon que le conducteur et le guide puissent chacun surveiller de manière satisfaisante la circulation vers l'arrière, sur la droite et sur la gauche.

### QUELLES SONT LES INTERDICTIONS ?



- Conduire de 22 heures jusqu'au lendemain à 6 heures : le vendredi, le samedi, le dimanche, la veille des jours fériés légaux et les jours fériés légaux (sauf si vous avez 24 ans minimum).
- Conduire à l'étranger.
- Transporter des marchandises à des fins commerciales.

## MON EXAMEN PRATIQUE

### QUAND LE PASSER ?

- Après un stage d'**1 mois** minimum (à compter de la délivrance de votre permis provisoire).
- Pendant la validité de votre permis provisoire.
- Le cas échéant, avant la fin de validité de votre réussite de l'épreuve sur terrain privé.

### QUELS VÉHICULES ?

- Votre propre train de véhicules pour l'examen en filière libre (avec votre guide).
- Le cas échéant, ceux de l'auto-école agréée (avec un instructeur de conduite breveté). Vous avez alors suivi la formation pratique obligatoire.

### APRÈS 2 ÉCHECS MANŒUVRES ET/OU VOIE PUBLIQUE



#### Si votre permis provisoire est en cours de validité :

- Vous devez, dès lors, suivre **4 h de cours pratiques** minimum dans une auto-école agréée.
- Le train de véhicules de l'auto-école agréé est obligatoire à partir de votre 3<sup>ème</sup> examen.

## AU-DELÀ DE LA VALIDITÉ DE 12 MOIS

### QUE FAIRE SI MON PERMIS PROVISOIRE N'EST PLUS VALABLE ?

- Restituez votre permis provisoire expiré à votre **ADMINISTRATION COMMUNALE**.
- Si vous souhaitez terminer votre apprentissage et présenter votre examen pratique, la filière via l'**auto-école agréée** est obligatoire.
- Toutefois, 3 ans après l'expiration de votre permis provisoire, vous pouvez obtenir de nouveau un permis provisoire pour la même catégorie et recommencer un nouvel apprentissage (les échecs aux éventuels examens antérieurs sont annulés).

## VALIDITÉ DE L'ÉPREUVE SUR TERRAIN PRIVÉ : 1 AN (OU 3 ANS SI EXAMEN COMBINÉ).

Exemple : vous réussissez le 30/09/25 → la réussite reste valable jusqu'au 29/09/26 inclus (ou 29/06/28).

**Vous devez réussir l'épreuve sur la voie publique dans ce délai.**

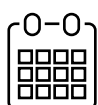

## MON RENDEZ-VOUS OBLIGATOIRE POUR L'EXAMEN

### OÙ PRÉSENTER MON EXAMEN ?

→ Dans le centre d'examen de votre choix.



### COMMENT PRENDRE RENDEZ-VOUS ?

#### EN FILIÈRE LIBRE

#### Conditions requises

- Avec votre train de véhicules uniquement.
- Epreuves réussies préalablement en cours de validité.
- Pour l'examen du **permis de conduire** ou l'examen **combiné** :
  - Permis provisoire Modèle 3 en cours de validité.
  - Stage obligatoire de 1 à 12 mois.



**087/57.20.30**

**En cas de modification/annulation**, avertissez le Call Center (**087/57.20.30**) ou via le portail **au moins 8 jours ouvrables complets avant la date prévue**, le samedi non compris.

#### VIA AUTO-ÉCOLE AGRÉÉE

- Avec le train de véhicules de l'auto-école agréée.
- L'auto-école agréée où vous avez suivi votre formation **se charge de la prise de votre rendez-vous** auprès du centre d'examen.

### COMMENT PRENDRE RENDEZ-VOUS ?

Les rendez-vous se font via le portail ou le call Center

**087/57.20.30**

**[www.autosecurite.be/fr/portail-de-rendez-vous/](http://www.autosecurite.be/fr/portail-de-rendez-vous/)**

- Prenez rendez-vous au minimum **6 semaines** à l'avance.
- **RDV via le site ou le call**
- Munissez-vous des **documents** suivants : carte d'identité, permis de conduire, permis provisoire (le cas échéant), attestations de réussite des épreuves précédentes.

# 2 LE JOUR DE MON EXAMEN

## QUEL ÉQUIPEMENT ?



→ Pour être admis à votre examen sur terrain privé, vous devez disposer de **gants de sécurité**. Nous vous recommandons vivement de porter des **chaussures de sécurité**.

## QUELS VÉHICULES POUR MON EXAMEN EN FILIÈRE LIBRE ?

2 Votre train de véhicules d'examen doit permettre d'effectuer les contrôles préalables et les manœuvres prévus et, le cas échéant, de réaliser l'épreuve de qualification initiale.

### CARACTÉRISTIQUES REQUISES

#### EXAMEN D + E

#### EXAMEN D1+ E

	EXAMEN D + E	EXAMEN D1+ E
<b>VÉHICULE TRACTEUR</b> 	<ul style="list-style-type: none"><li>→ Catégorie D (plus de 8 places assises + conducteur).</li><li>→ Longueur d'au moins 10 m.</li><li>→ Largeur d'au moins 2,40 m.</li></ul>	<ul style="list-style-type: none"><li>→ Catégorie D1 (plus de 8 places assises sans excéder 16 places + conducteur).</li><li>→ M.M.A. d'au moins 4.000 kg.</li><li>→ Longueur d'au moins 5 m sans dépasser 8 m.</li></ul>
<b>REMORQUE</b> 	<ul style="list-style-type: none"><li>→ M.M.A. d'au moins 1.500 kg.</li><li>→ Poids réel d'au moins 800 kg, prouvé soit par :<ul style="list-style-type: none"><li>- Bon de pesée.</li><li>- Tare d'au moins 800 kg.</li><li>- Poids réel clairement vérifiable (par ex. : tare + sacs de 50 kg).</li></ul></li><li>→ Construction fermée (carrosserie ou bâche couvrant complètement la surface de chargement), largeur et hauteur de 2 m minimum.</li><li>→ Chargement correctement réparti et arrimé.</li><li>→ Refusé : produits ADR, animaux vivants ou produits nauséabonds.</li></ul>	
<b>ENSEMBLE</b> 	<ul style="list-style-type: none"><li>→ Longueur d'au moins 14 m.</li><li>→ Largeur d'au moins 2,40 m.</li></ul>	
<b>GÉNÉRAL</b>	<ul style="list-style-type: none"><li>→ Avec ABS.</li><li>→ Vitesse d'au moins 80 km/h sur route en palier.</li><li>→ Avec tachygraphe conforme au Règlement (CEE) n°3821/85 (et suffisamment de papier ou disque vierge adapté).</li><li>→ Ceintures de sécurité en état de fonctionner.</li><li>→ Signe <b>L</b> à l'arrière et à un endroit visible.</li><li>→ Des rétroviseurs extérieurs droits et extérieurs gauches placés de telle façon que le conducteur et le guide puissent chacun surveiller de manière satisfaisante la circulation vers l'arrière, sur la droite et sur la gauche.</li><li>→ Etat de propreté suffisant.</li></ul>	



## **SONT ACCEPTÉS**

- Immatriculation temporaire de longue durée (immatriculation internationale et, entre autres, immatriculation du Shape et de l'OTAN).
- Sous certaines conditions, immatriculation étrangère (veuillez le signaler lors de la prise de rendez-vous à l'examen pratique).
- Systèmes d'aide au stationnement et caméra de recul d'origine sur le véhicule.



## **NE SONT PAS ACCEPTÉS**

- Plaque marchand, plaque d'essai, plaque transit de courte durée ou ancêtre.
- Repères et marques spécialement ajoutés pour faciliter les manœuvres.
- Objet non fixé qui pourrait constituer un projectile dangereux pour les occupants en cas d'accident ou de freinage brusque.



### **PRÉPAREZ VOTRE ENSEMBLE DE VÉHICULES POUR L'EXAMEN :**

Une **vérification technique** des véhicules sera effectuée par l'examineur au début de l'examen. Certains dysfonctionnements peuvent faire obstacle au passage de l'examen.

#### **Contrôlez le bon fonctionnement**

- du klaxon,
- des feux,
- des clignotants,
- des essuie-glaces,
- du système de désembuage,
- du frein de stationnement,
- du compteur de vitesse,
- du tachygraphe,
- du dispositif d'attelage,
- des portes.

#### **Ainsi que :**

- **le chargement,**
- **l'état** des pneus, de la carrosserie et de la bâche,
- **la présence** du signe **L**, des rétroviseurs réglementaires et supplémentaires (le cas échéant), des catadioptres latéraux et arrière, des garde-boue aux roues arrière, des extincteurs conformes et d'un disque vierge avec un marquage (ou un numéro « e ») homologué pour le tachygraphe analogique ou suffisamment de papier dans le tachygraphe digital pour imprimer le ticket.



## QUELS SONT LES DOCUMENTS ADMINISTRATIFS REQUIS ?

### MES DOCUMENTS



- Carte d'identité.
- Permis de conduire catégorie D ou D1 au moins + mention de l'examen médical (ou attestation médicale du groupe 2).
- Le cas échéant, attestation de réussite de l'épreuve sur terrain privé.
- Le cas échéant, preuve du paiement anticipé.

### EN FILIÈRE LIBRE

- Permis provisoire Modèle 3 (si examen du permis de conduire ou combiné).

### AVEC L'AUTO-ÉCOLE AGRÉÉE

- Certificat d'enseignement pratique. Le cas échéant, certificat d'enseignement pratique requis après 2 échecs successifs

### POUR MON EXAMEN EN FILIÈRE LIBRE

#### GUIDE PRÉSENT

- Carte d'identité.
- Permis de conduire.

#### CHAQUE VÉHICULE

- Certificat d'immatriculation.
- Carte d'assurance.
- Certificat de contrôle technique de couleur verte.
- Fiche technique / rapport d'identification.

#### REMORQUE

- De plus :
- Sauf si le poids réel de la remorque peut être clairement déterminé, bon de pesée délivré au plus tôt le dernier jour ouvrable avant la date de l'examen pratique par une station de contrôle technique agréée.
  - Attestation relative à la nature de la charge et au poids réel de la remorque chargée (à remplir au centre d'examen).

TOUS LES DOCUMENTS À PRÉSENTER DOIVENT ÊTRE **LES ORIGINAUX, EN COURS DE VALIDITÉ.**

> LES COPIES, MAILS ET FAX NE SERONT PAS ACCEPTÉS.

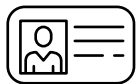

#### CARTE D'IDENTITÉ PÉRIMÉE ?

Votre examen aura lieu à condition d'être en possession de **la carte d'identité périmée** et du **récépissé délivré par l'administration communale**, qui prouve la demande de renouvellement. Votre demande de permis de conduire sera conservée dans la base de données du centre d'examen et ne sera délivrée que sur la présentation de la carte d'identité en règle. **SANS LE RÉCÉPISSÉ, L'EXAMEN N'AURA PAS LIEU.**



#### SI MALHEUREUSEMENT JE NE SUIS PAS ADMIS À L'EXAMEN OU EN CAS D'ABSENCE

##### EN CAS DE MANQUEMENT

administratif ou technique, votre examen n'aura pas lieu. Le coût de l'examen restera néanmoins automatiquement à votre charge.

Ce montant est également dû **EN CAS D'ABSENCE** à votre examen.

# COMMENT SE DÉROULE MON EXAMEN PRATIQUE ?

Votre examen pratique comporte **2 ou 3 épreuves** selon votre profil :

- L'épreuve sur terrain privé (manœuvres).
- L'épreuve de qualification initiale (si CAP).
- L'épreuve sur la voie publique, accessible après la réussite de l'épreuve sur terrain privé.



## MON ÉPREUVE SUR TERRAIN PRIVÉ

### LES 6 MANŒUVRES À EXÉCUTER

- L'examineur vous fournira des explications complètes avant le début de chaque manœuvre.
- La validité de l'épreuve sur terrain privé est de 1 an (ou 3 ans si examen combiné) > **VOUS DEVEZ RÉUSSIR L'ÉPREUVE SUR LA VOIE PUBLIQUE DANS CE DÉLAI.** Exemple : vous réussissez le 15/03/2025 → la réussite reste valable jusqu'au 14/03/2021 inclus (ou 14/03/2028).

1

#### Contrôles préalables

- Contrôles essentiels et complémentaires.
- Précautions pour monter et descendre du véhicule.
- Réglages.

ENSUITE, VOUS EXÉCUTEREZ LES MANŒUVRES SUIVANTES SELON L'ORDRE DÉFINI PAR L'EXAMINATEUR :

2

Désaccouplement et accouplement de la remorque.

3

Marche arrière en ligne droite.

4

Rangement le long d'un trottoir.

5 & 6

Virer en marche arrière et recul à quai de manière combinée.



### QUELS SONT LES COMPORTEMENTS AUTORISÉS OU REFUSÉS ?

- Vous devez vous trouver en permanence en **position de conduite normale**.
- Vous pouvez regarder par la fenêtre ouverte pour autant que vous gardiez le contact avec l'assise du siège.
- Le port de la **ceinture de sécurité** et l'usage des **clignotants** ne sont pas obligatoires pendant l'examen sur terrain privé.
- **Rétroviseurs** : les boîtiers des rétroviseurs doivent se trouver en position d'utilisation normale (non rabattus) pendant toutes les manœuvres.
- **Quitter le véhicule** : vous pouvez ouvrir votre porte pour jeter un coup d'œil ou pour descendre du véhicule pendant ou entre les manœuvres. Vous devez cependant être **à l'arrêt. Avant de quitter le véhicule, vous devez avoir enclenché le frein de stationnement. Ce que vous ne pouvez pas faire** : sauter du véhicule, descendre par la porte passager en marche arrière, laisser votre porte côté conducteur ouverte, monter ou descendre en passant des marches, courir.
- **Toucher** une balise ou **monter sur la bordure** entraîne l'échec à l'examen.
- **Porte-à-faux** (avant et arrière) du véhicule : il peut dépasser la limite de la rue (bordure ou ligne).
- **Faire tourner les roues sur place** est considéré comme une faute.

2

LE JOUR DE MON EXAMEN

# MANŒUVRE 1 : CONTRÔLES PRÉALABLES

Une bonne habitude que tout conducteur doit prendre avant de démarrer est de faire connaissance avec le véhicule et d'effectuer les contrôles préalables.

## CONTRÔLES EXTÉRIEURS.

Vous devrez effectuer les contrôles extérieurs nécessaires avant votre départ.

### 1. CONTRÔLES ESSENTIELS.

→ Effectuez correctement ces contrôles seul (**liste à connaître par cœur**), dans l'ordre que vous désirez, en précisant ce que vous vérifiez.

#### COMPORTEMENT ATTENDU

- **Les fluides** : montrez l'endroit de vérification du niveau et du remplissage (l'ouverture de la calandre n'est pas nécessaire si le véhicule est muni de jauges électroniques. Vous devrez alors préciser où se situe la jauge de chaque élément).
    - Liquide de refroidissement.
    - Huile moteur.
    - Produit lave-glace (précisez où se trouve le réservoir).
  - **L'état des pneus** (vérifiez l'état d'un des pneus arrière) :
    - **Usure** : regardez et contrôlez les rainures principales, précisez qu'elles sont suffisantes.
    - **Pression** : regardez et indiquez que les pneus ne sont pas dégonflés ou crevés. (Si un témoin au tableau de bord permet de signaler une pression des pneus insuffisante, le fait de pouvoir montrer ce témoin lumineux est considéré équivalent au contrôle).
  - **Les fenêtres, rétroviseurs et pare-brise** : précisez que vous vérifiez qu'il n'y a pas d'éclat, ni de fêlure (le cas échéant, signalez l'anomalie présente), et l'état de propreté suffisant.
  - **Les essuie-glaces** : précisez que vous vérifiez leur présence physique.
  - **La carrosserie et /ou la bâche** : précisez que vous vérifiez qu'il n'y a pas une partie de la carrosserie ou de la bâche abîmée (le cas échéant, signalez l'anomalie présente).
  - **Le mode de chargement** : ouvrez correctement les portes de chargement (en les attachant et en les sécurisant) ou soulevez suffisamment la bâche. Précisez que vous vérifiez le mode de chargement et que la charge est bien répartie (si nécessaire, montez dans la remorque).
  - **L'arrimage de la charge** : vérifiez et précisez que le chargement est bien arrimé.
  - **La fermeture des portes ou bâche** : refermez les portes de chargement ou la bâche correctement. Vérifiez les mécanismes de sécurité. Le cas échéant, les sangles doivent être passées dans tous les anneaux et le cordon TIR bien fixé.
  - **Le mécanisme de chargement** : s'il existe, précisez que vous vérifiez que le mécanisme est bien verrouillé.
  - **La sécurité du système d'attelage**. Précisez que vous vérifiez :
    - La sécurité de la manette d'accrochage et montrez-la.
    - Que les câbles électriques sont correctement raccordés.
    - Que le câble de sécurité est correctement attaché.
    - Que le frein de stationnement du véhicule tracté est desserré.
- Prenez également l'initiative des contrôles suivants. L'examinateur vous aidera ensuite à vérifier leur bon fonctionnement. Montez dans votre véhicule comme s'il se trouvait sur la voie publique et fermez correctement votre porte.
- **Les feux** : stop, de croisement, de route, de brouillard arrière (mise en marche du moteur).
  - **Les clignotants**.

## 2. CONTRÔLES COMPLÉMENTAIRES.

→ Effectuez correctement un maximum de ces contrôles extérieurs vous-même. En cas d'oubli d'un élément, l'examineur vous le rappellera.

### COMPORTEMENT ATTENDU

- **L'état des dispositifs réfléchissants (latéraux et arrière)** : montrez-les et précisez que vous vérifiez qu'ils sont présents et qu'ils ne sont pas abîmés.
- **Les écrous de roue** : pour une roue > montrez comment vous vérifiez qu'elle est correctement fixée et la séquence dans laquelle vous resserrez les écrous en formant une croix.
- **Les garde-boue** : montrez-les et précisez que vous vérifiez qu'ils sont présents et qu'ils ne sont pas abîmés. **La plupart des véhicules ne sont pas munis de garde-boue car les roues sont entièrement englobées par la carrosserie. Dans un tel cas, l'examineur supprimera ce contrôle de la liste.**
- **Les réservoirs d'air** : montrez-les et purgez une des bonbonnes (le cas échéant, précisez que votre véhicule est pourvu d'une purge automatique si un système relie tous les purgeurs). Sur la plupart des véhicules, la carrosserie arrive tellement bas que les réservoirs d'air ne sont visibles que si vous vous couchez par terre. Dans ce cas, l'examineur supprimera ce contrôle de la liste.
- **La suspension** : simple contrôle visuel de l'état > regardez en direction des coussins ou des lames de ressort si elles sont visibles.
  - En cas de suspension pneumatique : précisez que vous vérifiez que les coussins ne sont pas abîmés et qu'ils sont en position route (même si le moteur ne tourne pas). Si les coussins ne sont pas en position route, vous devrez corriger cette position.
  - En cas de suspension à lames de ressort : précisez que vous vérifiez que les lames ne sont pas cassées.

**Sur la plupart des véhicules, la carrosserie arrive tellement bas que la suspension n'est visible que si vous vous couchez par terre. Dans ce cas, l'examineur supprimera ce contrôle de la liste.**

## CONTRÔLES INTÉRIEURS.

L'examineur vous demandera d'effectuer les contrôles suivants. Vous devrez effectuer les contrôles intérieurs nécessaires avant votre départ.

### 1. CONTRÔLES ESSENTIELS.

→ Effectuez correctement ces contrôles seul (**liste à connaître par cœur**), dans l'ordre que vous désirez, en précisant ce que vous vérifiez.

### COMPORTEMENT ATTENDU

- **Les fluides** (si jauges électroniques).
- **Les issues de secours** (portes, toit, vitres) : vérifiez et précisez que les issues de secours sont bien indiquées, qu'elles ne sont pas verrouillées et qu'elles sont accessibles.
- **Les extincteurs** : montrez où se situent les extincteurs obligatoires. Précisez que vous vérifiez que leur date de validité n'est pas dépassée.
  - MMA ≤ 5000 kg : 1 extincteur de 2 kg.
  - 5000 kg < MMA ≤ 7000 kg : 2 extincteurs de 2 kg.
  - MMA > 7000 kg : 2 extincteurs de 3 kg.

## 2. CONTRÔLES COMPLÉMENTAIRES.

→ Effectuez correctement un maximum de ces contrôles intérieurs vous-même. En cas d'oubli d'un élément, l'examineur vous le rappellera.

**COMPORTEMENT ATTENDU** → **Matériel de premier secours** : montrez l'emplacement du ou des coffrets de premier secours.

- Faites fonctionner :
  - L'avertisseur sonore.
  - Les essuie-glaces et lave-glace : vérifiez que les balais des essuie-glaces ne sont pas abîmés et que le produit lave-glace arrive bien sur le pare-brise (conduites non bouchées).
- Nommez ou expliquez avec vos mots chaque élément apparent du **tableau de bord**.
  - Le compte-tours.
  - Le compteur de vitesse.
  - L'indicateur de niveau de carburant.
  - L'indicateur de pression d'air.
  - Les témoins lumineux allumés.
  - La commande des feux de détresse.
  - Les commandes du système de désembuage.
- **La pression d'air** : faites tourner le moteur (si ce n'est pas déjà le cas) et précisez que vous vérifiez que les bonbonnes se remplissent ou sont déjà remplies.
- **Essai des freins** : roulez à quelques km/h et puis freinez fortement pour vérifier que le véhicule réagit correctement. Vous devez utiliser la pédale de frein.

## PRÉCAUTIONS POUR MONTER DANS VOTRE VÉHICULE.

A chaque fois que cela sera nécessaire, montez dans votre véhicule comme s'il se trouvait sur la voie publique.

**COMPORTEMENT ATTENDU** → Montez correctement dans le véhicule.  
→ Fermez correctement votre porte.

## PRÉCAUTIONS POUR DESCENDRE DU VÉHICULE.

Vous devrez arrêter et quitter votre véhicule pour rejoindre le trottoir, de la même manière que si vous étiez sur la voie publique où circulent d'autres usagers.

**COMPORTEMENT ATTENDU** → Enclenchez le frein de stationnement avant de quitter votre poste de conduite.  
→ Mettez la boîte de vitesses au point mort (En effet, en cas de fuite d'air, si une vitesse est restée enclenchée, vous ne pouvez plus l'enlever pour redémarrer sans devoir forcer la boîte de vitesses).  
→ Précisez que vous vérifiez que les fenêtres et les issues de secours sont bien fermées.  
→ Coupez le moteur.  
→ Regardez dans votre rétroviseur gauche avant d'ouvrir la porte côté conducteur pour descendre du véhicule ou regardez dans votre rétroviseur droit avant d'ouvrir la porte passager pour descendre du véhicule.  
→ Descendez correctement du véhicule.  
→ Fermez la porte par laquelle vous êtes descendu et activez la fermeture sécurisée si la porte en est équipée.  
→ Précisez que vous vérifiez que les autres portes (et/ou la bâche) et issues sont bien fermées.  
→ Précisez que les issues et les portes (et/ou la bâche) doivent être fermées avec, si elles en sont équipées, l'activation d'une fermeture sécurisée.  
→ Rendez-vous sur le trottoir. Il est vivement conseillé de toujours contourner le véhicule en restant face à la circulation. (Lorsque vous êtes stationné à droite de la chaussée, quittez le véhicule et contournez-le par l'arrière. Pour remonter dans le véhicule, contournez-le par l'avant).

## RÉGLAGES.

Vous devrez expliquer comment prendre une position de conduite correcte, effectuer les réglages nécessaires et mettre votre ceinture de sécurité.

### COMPORTEMENT ATTENDU

- Précisez comment vous effectuez les **réglages du siège**, tant en hauteur, en distance par rapport aux pédales qu'au niveau du **dossier**, pour pouvoir :
  - Passer les genoux devant la colonne de direction (pour ce faire, expliquez que vous devez éventuellement régler la hauteur et la profondeur du volant).
  - Enfoncer la pédale d'embrayage à fond sans devoir tendre la jambe.
  - Appuyer sur la pédale d'accélérateur tout en gardant le talon sur le sol ou sur le repose-talon de la pédale.
  - Avoir les bras légèrement fléchis lorsque les mains tiennent le volant en position 10h10 - 9h15 (9h15 est en fait la position idéale pour la bonne manipulation du volant).
  - Tourner le volant sans devoir décoller le corps du dossier (pour ce faire, expliquez que vous devez éventuellement adapter l'inclinaison du dossier ou de la colonne de direction).
- Expliquez comment vous effectuez le réglage correct de vos rétroviseurs.
- Expliquez comment vous effectuez le réglage correct de votre appuie-tête.
- Expliquez comment vous placez correctement votre ceinture de sécurité.

## MANŒUVRE 2 : DÉSACCOUPLÉMENT - ACCOUPLEMENT DE LA REMORQUE

**DURÉE** 10 minutes maximum. Vous serez pénalisé à partir de 9 min30".

**DIRECTIVES** N'oubliez pas que le port de gants de sécurité est obligatoire pour accrocher et décrocher la remorque.

### DÉROULEMENT

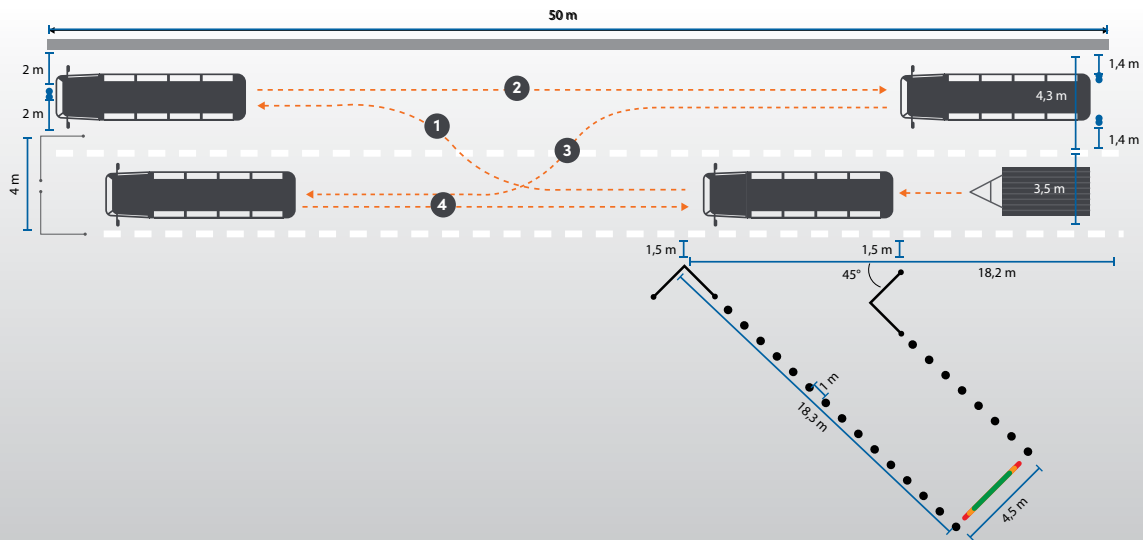

#### Étape 1

### DÉSACCOUPLÉMENT

**Attention : L'ordre des groupes doit être strictement respecté.**

### GRUPE A

#### Attention : Vous ne pouvez oublier aucun élément.

L'ordre des opérations du groupe peut être modifié.

- Retirez le câble de sécurité.
- Retirez les câbles électriques. Attention : vous ne pouvez pas les laisser au sol.
- Serrez le frein de stationnement de la remorque.
- Baissez la béquille jusqu'au sol (et rentrez la manivelle si celle-ci sort latéralement du véhicule).

<b>GROUPE B</b>	<ul style="list-style-type: none"> <li>Levez la poignée.</li> </ul>
<b>GROUPE C</b>	<ul style="list-style-type: none"> <li>Avancez lentement pour désaccoupler la remorque.</li> </ul>

<b>Étape 2</b>	→ Avancez le véhicule tracteur.
<b>Étape 3</b>	→ Reculez pour placer votre véhicule à côté de la remorque. L'arrière du véhicule tracteur doit arriver à même hauteur que l'arrière de la remorque. Vous pouvez quitter votre véhicule pour aller évaluer la distance qu'il vous reste à reculer.
<b>Étape 4</b>	<ul style="list-style-type: none"> <li>Avancez ensuite votre véhicule et puis reculez de façon à placer le véhicule tracteur pour accoupler la remorque. Au moment de l'accrochage, le véhicule tracteur doit être dans l'axe de la remorque.</li> <li>L'examineur vous aidera pour vous approcher de la remorque.</li> </ul>

<b>Étape 5</b>	<p style="text-align: center;"><b>ACCOUPLLEMENT</b></p> <p style="text-align: center;"><b>Attention : L'ordre des groupes doit être respecté.</b></p>
<b>GROUPE A</b>	<ul style="list-style-type: none"> <li>Reculez.</li> </ul>
<b>GROUPE B</b>	<p><b>Attention : Vous ne pouvez oublier aucun élément.</b> L'ordre des opérations du groupe peut être modifié.</p> <p>Cependant vous ne pouvez pas lever complètement la béquille si vous avez desserré le frein de stationnement de la remorque pour accoupler la remorque.</p> <ul style="list-style-type: none"> <li>Desserrez le frein de stationnement de la remorque.</li> <li>Accrochez la remorque et précisez <b>et/ou montrez (physiquement ou oralement) que vous vérifiez la sécurité de la manette d'accrochage.</b></li> <li>Connectez les câbles électriques.</li> <li>Attachez le câble de sécurité.</li> <li>Levez complètement la béquille et bloquez la roue (rentrez la manivelle si celle-ci sort latéralement du véhicule).</li> </ul>
<b>GROUPE C</b>	<ul style="list-style-type: none"> <li>Avancez le train de véhicules d'environ 1,50 m.</li> <li>Effectuez le contrôle électrique de la remorque (feux stop, clignotants, feux de position, feux de brouillard). <b>Vous devez en prendre l'initiative.</b> L'examineur vous aidera ensuite à le réaliser.</li> </ul>

**RAPPEL : LES AUTRES COMPORTEMENTS FAUTIFS SONT PRIS EN COMPTE.**

## MANŒUVRE 3 : MARCHÉ ARRIÈRE EN LIGNE DROITE

### DURÉE

3 min. maximum. Vous serez pénalisé à partir de 2 min. 30 sec.

### DÉROULEMENT

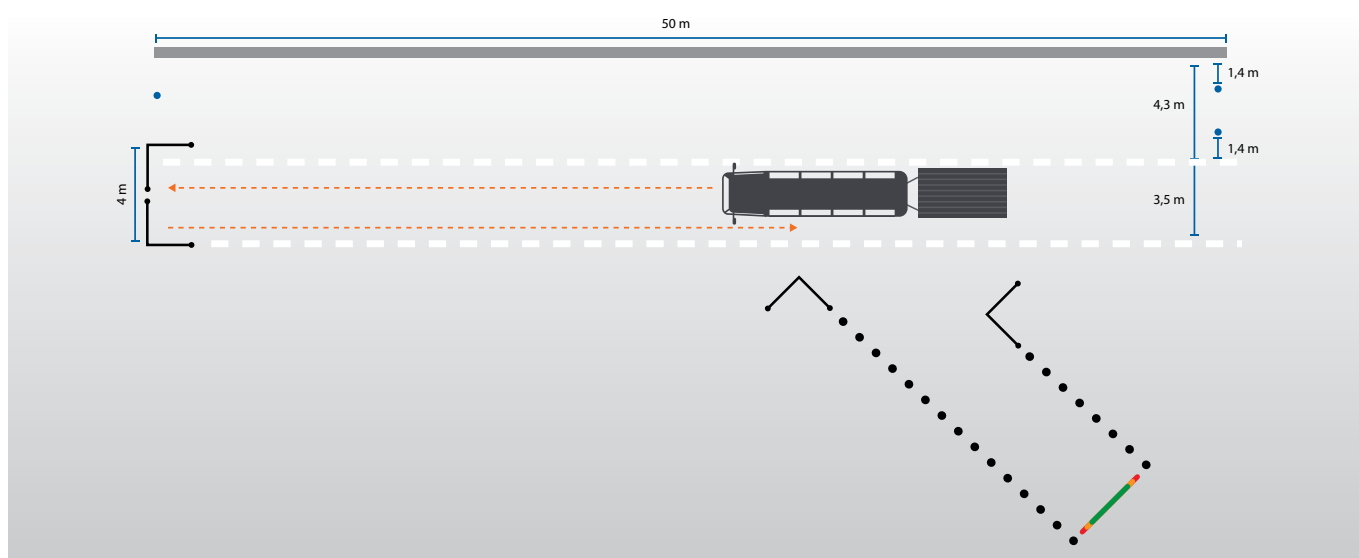

#### Étape 1

→ Avancez dans le couloir délimité par les lignes et insérez l'avant de votre véhicule entre les barrières.

#### Étape 2

→ Reculez dans le couloir **DANS UN MOUVEMENT CONTINU** jusqu'à la position initiale.

### CONSIGNES

- Vous ne pouvez pas rouler sur les lignes au sol.
- Vous ne pouvez réavancer qu'une seule fois, si nécessaire, avant d'atteindre la position finale.
- De plus, vous pouvez vous arrêter une fois et continuer dans le même sens.

**RAPPEL :** LES AUTRES COMPORTEMENTS FAUTIFS SONT PRIS EN COMPTE.

2

LE JOUR DE MON EXAMEN

## MANŒUVRES 4 : RANGEMENT LE LONG D'UN TROTTOIR

### DURÉE

4 min. maximum. Vous serez pénalisé à partir de 3 min. 30 sec.

### DÉROULEMENT

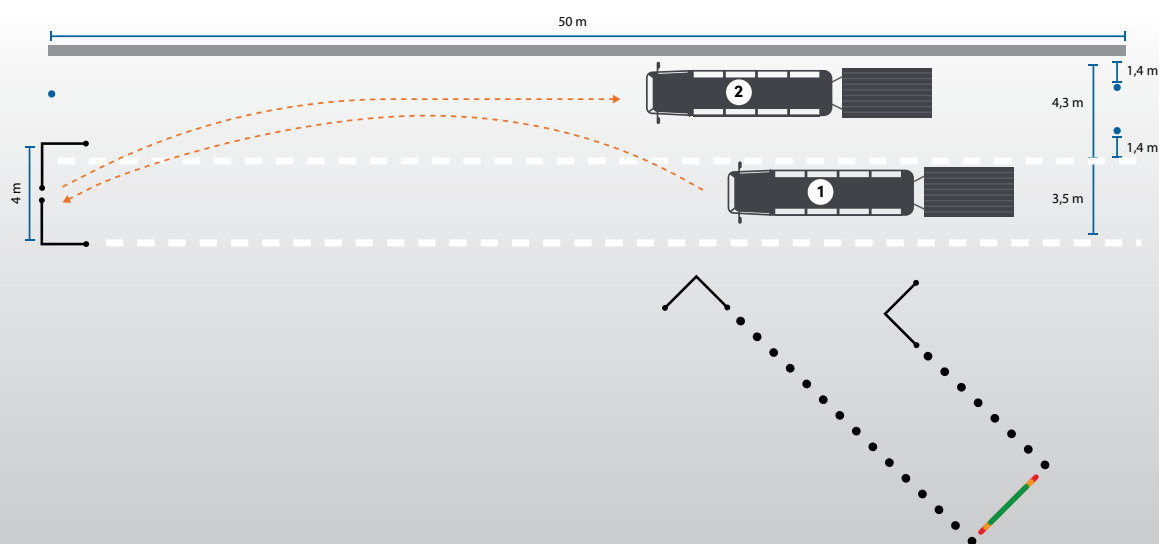

#### Étape 1

→ La position de départ = position finale de la manœuvre « Marche arrière en ligne droite ».  
Avancez de façon à mettre l'avant de votre véhicule tracteur entre les barrières.

#### Étape 2

→ Reculez et stationnez votre train de véhicules le long du trottoir (défini par une bordure).  
→ Votre train de véhicules doit être rangé à **maximum 30 cm** du trottoir et **parallèlement** à lui. L'avant du véhicule tracteur doit dépasser la hauteur du bord extérieur de la barrière de gauche.  
→ Lorsque vous estimez être bien placé, signalez-le (klaxon, ...).

### CONSIGNES

→ Vous ne pouvez pas rouler sur la ligne discontinue située le plus à gauche (délimite le bord de la rue).  
→ Le nombre de mouvements n'est pas limité.  
→ Vous pouvez quitter le véhicule à tout moment pour aller vérifier la position du train de véhicules.

**RAPPEL : LES AUTRES COMPORTEMENTS FAUTIFS SONT PRIS EN COMPTE.**

## MANŒUVRES 5 ET 6 : VIRER EN MARCHÉ ARRIÈRE ET REcul À QUAi

### DURÉE

5 min. maximum pour les 2 manœuvres combinées. Vous serez pénalisé à partir de 4 min. 30 sec.

### DÉROULEMENT

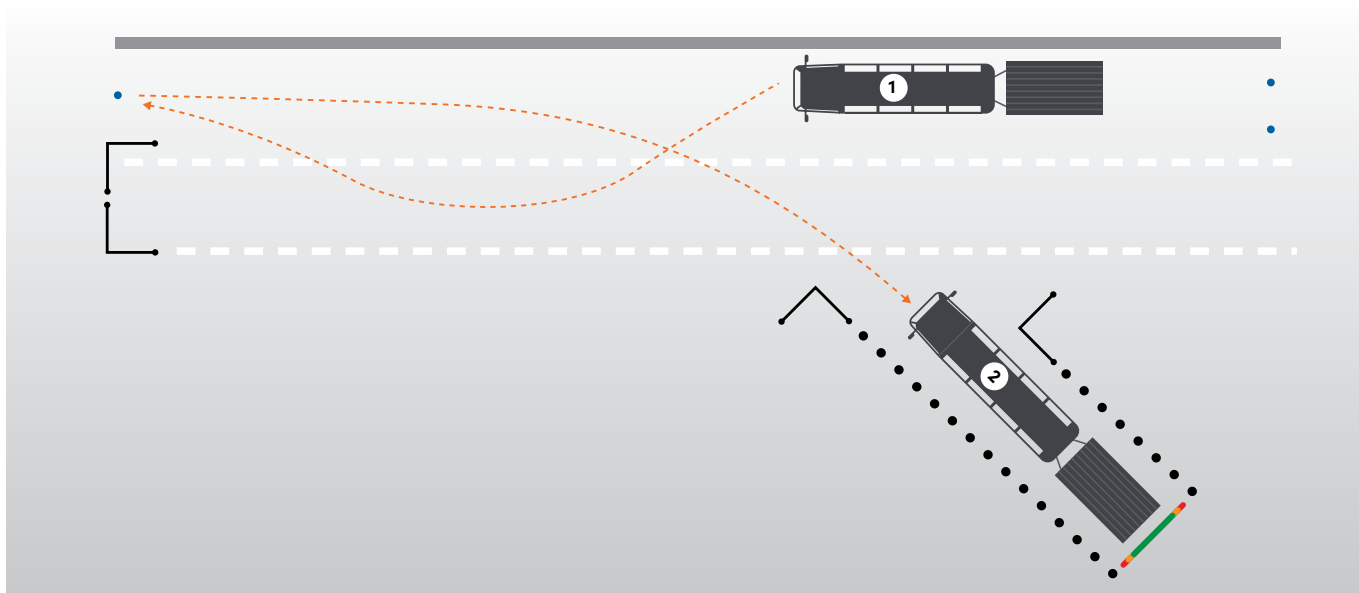

#### Étape 1

La position de départ = position finale de la manœuvre « Rangement le long du trottoir ».

→ Avancez de façon à mettre l'avant de votre véhicule tracteur devant la balise.

#### Étape 2

→ Virez en marche arrière sans toucher les balises et rangez convenablement votre train de véhicules le plus près possible du quai et **perpendiculairement** à celui-ci.

● Votre véhicule tracteur doit être dans l'axe de la remorque.

● Votre remorque doit être à **moins de 1 m** du quai.

→ Vous ne pouvez pas toucher le quai.

→ Lorsque vous estimez que vous êtes correctement rangé à quai, signalez-le (klaxon, ...).

### CONSIGNES

→ Vous pouvez rouler sur les lignes discontinues.

→ Le nombre de mouvements n'est pas limité.

→ Vous pouvez quitter votre véhicule à tout moment pour aller vérifier la position du train de véhicules.

**RAPPEL : LES AUTRES COMPORTEMENTS FAUTIFS SONT PRIS EN COMPTE.**

2

LE JOUR DE MON EXAMEN

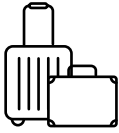

## MON ÉPREUVE DE QUALIFICATION INITIALE

### SELON UN SCÉNARIO COMPRENANT 5 THÈMES.

#### DÉROULEMENT

- Un scénario tiré au sort précise les thèmes de l'épreuve.
- L'examineur vous informe préalablement du déroulement de l'épreuve et vous en donne les directives au fur et à mesure.
- L'ordre des thèmes est laissé au choix de l'examineur.
- L'examineur vous remet sur la voie lorsqu'il constate que vous répondez correctement mais pas dans le sens de ce qui est attendu.

#### CONSIGNES DE SÉCURITÉ

- Vous ne pouvez ni courir, ni sauter du véhicule, ni y monter ou en descendre en passant des marches.
- Vous ne pouvez pas laisser la porte côté conducteur ouverte.

##### Thème 1

Assurer la **sécurité** et le **confort des passagers**.

→ Selon le cas, mimez et/ou expliquez les mesures à prendre (ou les consignes à communiquer) dans une des situations suivantes, décrite par le scénario :

- Installation.
- Quitter le véhicule.
- Vérification avant départ.
- Toilettes.
- Placer pictogrammes.
- Enlever pictogrammes.
- Bruits/déplacements.

##### Thème 2

Evaluer **les situations d'urgence** et agir en conséquence.

→ Selon le cas, mimez et/ou expliquez les mesures à prendre (ou les consignes à communiquer) dans une des situations suivantes, décrite par le scénario :

- Procédure d'appel d'urgence.
- Procédure en cas d'incendie.
- Coffret de premier secours.
- Issues de secours.
- Instructions pour évacuation.
- Procédure d'évacuation.
- Sortie du véhicule en cas d'évacuation.
- Utilisation sortie de secours.
- Changement d'un pneu.
- Feu sous siège.
- Douleur à la cheville.
- Mal du voyage.
- Epilepsie.

##### Thème 3

Remplir correctement **un constat d'accident**.

- Remplissez les rubriques désignées par le scénario, en fonction du dessin de l'accident fourni par l'examineur.
- Durée : 15 min. maximum.

#### Thème 4

Prévenir **les risques physiques** lors du chargement du véhicule.

→ Vous êtes à l'extérieur de votre véhicule.

Vous devez **soulever** deux valises et les **placer** à l'intérieur du véhicule (dans la soute ou dans le véhicule si le véhicule n'en possède pas) en tenant compte des principes ergonomiques, des gestes et des postures à risques.

#### Thème 5

Prévenir **la criminalité et le trafic de clandestins**.

→ Selon le cas, mimez et/ou expliquez les mesures à prendre (ou les consignes à communiquer) dans une des situations suivantes, décrite par le scénario :

- Instructions pour quitter le véhicule.
- Mesures pour quitter le véhicule.
- Bagages dans la soute.
- Documents.

**LE MATÉRIEL NÉCESSAIRE LORS DE L'ÉPREUVE EST FOURNI, LE CAS ÉCHÉANT, PAR LE CENTRE D'EXAMEN.**

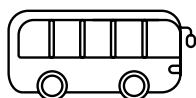

## MON ÉPREUVE SUR LA VOIE PUBLIQUE

### CIRCUIT DE 45 MINUTES OU DE 90 MINUTES (CAP) MINIMUM.

Après la réussite de votre épreuve sur terrain privé (manœuvres), vous serez admis à l'épreuve sur la voie publique selon les modalités de votre apprentissage.

Vous devrez être en mesure d'utiliser correctement votre tachygraphe. Lorsque votre véhicule est équipé d'un tachygraphe analogique, vous remplirez un disque que vous devrez insérer dans l'appareil avant votre départ. À la fin de l'épreuve, vous complèterez ce disque. Dans le cas d'un tachygraphe digital (qui sera utilisé sans carte), vous imprimerez le ticket en fin d'examen.

L'examineur vous guidera en vous indiquant clairement et suffisamment à temps l'itinéraire que vous devrez suivre. Il ne vous tendra jamais de piège.

L'examineur évaluera votre conduite en fonction de votre respect du code de la route, mais aussi de votre maîtrise du véhicule et de votre comportement dans la circulation. Vous veillerez donc à adapter votre vitesse aux circonstances et à respecter la réglementation routière.

Si vous ne participez pas suffisamment au trafic, il ne sera pas en mesure d'évaluer votre conduite.

#### De plus, durant l'épreuve de 90 minutes :

- L'examineur vous demandera de vous arrêter comme si vous deviez laisser des passagers descendre de votre véhicule. Il est possible qu'il entame une conversation avec vous.
- Si l'examineur vous demande de suivre une direction clairement indiquée par la signalisation présente sur la voie publique, vous devez effectuer d'initiative les éventuels changements de direction nécessaires au bon suivi de l'itinéraire.

# 3 APRÈS MON EXAMEN



## QUELLES DÉMARCHES ?



### RÉUSSITE

**TERRAIN PRIVÉ & VOIE PUBLIQUE**  
(validité 3 ans)

→ **Félicitations !** Vous recevez le formulaire « **Demande de permis de conduire** » à présenter à votre **ADMINISTRATION COMMUNALE** pour obtenir votre **permis de conduire** valable pour la catégorie **D + E** ou **D1 + E**.

**QUALIFICATION INITIALE**  
(validité 3 ans)

→ **Félicitations !** Vous recevez le formulaire « **Certificat de qualification initiale Groupe D** » à présenter à votre **ADMINISTRATION COMMUNALE** pour obtenir le **code 95** en regard des catégories du groupe D.

**TERRAIN PRIVÉ**  
uniquement

→ **Attention !** La validité de l'épreuve est de 1 an (ou 3 ans dans le cas de l'examen combiné).  
→ **VOUS DEVEZ RÉUSSIR L'ÉPREUVE SUR LA VOIE PUBLIQUE DANS CE DÉLAI.**



### ÉCHEC

**Délai minimum**

→ Vous ne pouvez pas vous représenter à un nouvel examen identique le jour même de votre échec.

**Après 2 échecs (manœuvres et/ou voie publique)**

→ Vous devez suivre une formation pratique de **4 heures de cours** auprès d'une **auto-école agréée** avant un nouvel examen.

→ Vous recevez un « **Certificat d'enseignement pratique** » à présenter au centre d'examen.

**EN FILIÈRE LIBRE**

→ **À partir de votre 3<sup>ÈME</sup> EXAMEN**, le train de véhicules de l'**auto-école** agréée est obligatoire.

**QUALIFICATION INITIALE**

→ Pas de formation spécifique obligatoire.



## MON CERTIFICAT D'APTITUDE PROFESSIONNELLE

### QUELLE EST SA VALIDITÉ ?

- Le CAP a une durée de validité de **5 ans** qui peut être prolongée par une formation continue.
- Le CAP Groupe D est valable pour la conduite de véhicules des catégories D1, D1 + E, D et D + E si vous disposez d'un permis de conduire pour ces catégories (également si vous obtenez une nouvelle catégorie après le CAP).
- Le code communautaire 95, suivi de la date d'échéance du CAP, est apposé sur votre permis de conduire en regard de la catégorie pour laquelle il est valide.

### COMMENT PROLONGER MON CAP ?

La durée de votre CAP devra être prolongée par l'autorité compétente sur la base des certificats de formation continue, délivrés par un centre de formation agréé. Pour conserver votre CAP, vous devrez fournir la preuve du suivi de **35 heures de formation continue sur une période de 5 ans**.



## UNE REMARQUE ? UN PROBLÈME ?

---

### VOUS AVEZ UNE RÉCLAMATION À FORMULER ?

Adressez-vous immédiatement au responsable du centre d'examen. C'est la méthode la plus simple et la plus rapide parce que vous êtes sur place et que l'objet du litige peut être traité immédiatement.

Si vous n'êtes pas satisfait de la solution proposée, adressez-vous à notre service qualité via notre site internet et, en dernier ressort au service public de Wallonie

### QUELLE EST LA PROCÉDURE DE RECOURS ?

Après un deuxième échec à une épreuve pratique ou après une décision d'exclusion pour irrégularité, vous pouvez introduire un recours pour le dernier examen présenté, dans les 15 jours de l'échec ou de la décision d'exclusion, par lettre recommandée → **Consultez notre site web pour plus d'informations.**



## EN CAS DE DÉCHÉANCE

---

Pour ce cas particulier → **Consultez notre site web pour plus d'informations.**

NOUS VOUS SOUHAITONS  
BONNE CONTINUATION  
DANS VOTRE APPRENTISSAGE !

## INFORMATIONS & RENSEIGNEMENTS

<https://www.autosecurite.be>



Editeur responsable  
**Olivier Goies**

**Avenue du Parc, 33  
4800 Verviers**

© Autosécurité 2025